神州日報

National Herald.

今天二大張售大洋三分

神州日報 一千七百三十一號
辛亥十二月初六日
星期三
陽歷一千九百十二年正月念四號

民聲日報出版預告

本報為民社所組設之機關即以民社之宗旨為宗旨（民明緣起及規約已見各報）編纂員均係海內外知名之士每日暫出二大張准於新歷二月中旬出版尚希高明有以教之（一）招聘訪員 各省埠地方有願担任本館特別及義務訪員者請先寄新聞三天并將學業職務住址見示以便函聘訂（一）徵求小說 無論譯著至長不得過三萬字按字分等酬勞不合格者原稿退還（一）募集寫眞 國內外風景片及近時名人肖像凡投贈本館經報紙揭載者有相當之報酬（一）招登廣告 本報廣告計分特別一等二等三種另有詳章凡本埠外埠賜登告白者請與本館廣告處接洽

民聲日報事務所　上海江西路四明銀行隔壁

浙江都督府懸賞緝兇廣告

陶公煥卿為民國効力積十餘年之久堅苦卓絕人所共仰今在滬無端被人刺死殊堪駭異除通飭所屬一體嚴緝兇手外本都督府特懸賞洋三千元無論何人在何地方倘有獲得眞兇者一經報解來府賞洋即行照給特此廣告

購買軍械者注意

本處現奉陸軍部命令在滬設立專為統一購辦軍械機關嗣後凡各處在滬訂購各種軍械者須先行與本處接洽以防奸人從中混購貽害無窮如未經本處允許及無陸軍部護照者一概不准通行特此通告　陸軍部駐滬軍備購辦處白　寶昌路四百零八號

國民協會開評議員選舉大會廣告

啟者本會擇於本月廿八日（陰歷十二月初十日）午後一時在張園開評議員選舉會並提商前方大會未盡事宜報論來賓及名譽贊成員蒞會演說凡本會會員務請準時蒞臨為盼此佈　幹事總長溫宗堯啟

天鐸報館前經理應季審啟事

陳止瀾於陰歷閏月間向鄙人等盤頂天鐸報館其盤價至今未曾清付逾期已久礙難再延除稟控嚴追外合再聲明凡有與陳止瀾合股者務希留意弗為所愚是盼

滿夷猾夏始末記出書

自滿族原始至於滅亡共二百六十八年詳記種族虐政及其自強滅亡之原因都為八編外附秘史宮闈醜穢通論起共和政體種種之利益并有孫大總統及諸偉人極精肖相念九幀實洋二元四角函購即寄郵費不加郵票通用

想共和國民必先覩為快以灌輸同胞關忠君說也

發行處 民立報館及本外埠各書坊　總發行 新中華圖書館寓麥家圈元記棧內

南京參謀部陸地測量局啟事

本局曾經公告測繪學生報名現甫期滿應即截止凡已報名各生茲准於元月二十六日（三角科）二十七日（地形科）二十八日（製圖科）分別考驗屆時務希攜帶畢業証書於每日午前十時赴局（前江南高中兩等商業學堂）聽候辦理至所報路鑛土木各科學生與本局應用不合毋庸來局空勞往返併此通告

輪船招商總局開臨時股東會廣告

現奉軍政府特行命令有重大緊急事件關係民國餉需及股東權利刻不容緩已遵限電呈孫大總統暨黃陸軍部總長鑒核外一面電招各省各埠股東剋期攜帶票摺或託代表抄具花戶名目股數號碼迅速來滬備驗准期於陽歷二月一號（即舊歷十二月十四日）下午二點鐘借座上海張園開臨時股東大會佈告一切如屆期不到或到在後期為屬自己放棄並當認為默許除分電外特此登報通告務祈公鑒幸勿自誤尤所切禱此啟

本會籌募員諸君鑒

啟者諸君經募捐款出發已有多日務祈報告本會以便稽核是為至要　中華民國協濟總會謹白

元亨洋行告白

今本行遷移在五馬路念六號嘉利洋行隔壁各寶號定貨出貨等一切照舊望留臨彼處為幸

平民政治為美國民主政治最完備之預約券廣告

是書為英國勃拉斯君所著備載美國民主政體名曰平民政治其言立法司法行政無不詳盡凡欲為共和國議員者不可不知欲為共和國行政官司法官者不可不知又論地方自治及議員職員全書計百餘萬言譯成分裝二巨冊本年陽歷四月十六號（即舊歷明年二月二十九日）出上冊陽歷六月十四號（即舊歷明年四月二十九日）續出下冊茲先將樣本價券定價七元預約減收三元六角郵票外埠函索樣本者寄郵票三分特此廣告

上海中國圖書公司謹啟　蘇州分售處振新書社

西安顧寓無恙

陝省土地廟什字會稽顧寓幸保平安惟華伯鼎梅在京自重陽來信後尚無續信本知南歸否諸親友如知蹤跡祈互相報告並速賜函為盼　科學儀器館代登

蕪湖怡大章椿森號緊要聲明

君於光緒三十一年秋間以楊青三益公司田五百畝向敝號押借本洋二千一百五十元訂定見月一分二釐起息取贖時本息一併清償歷年備贖者以往來情面展緩結至本年十一月底計欠敝號押款本息五千六百餘元以抵敝號與怡大往來尚多一千七八百元鄙人來滬就醫君於冬月二十七八兩日帶領蕪財政部悍勇多名到敝號抄掠一空且留人盤踞以為先發制人之計殊不知押款在君親手與鄙人交接帶勇行兇徒逞公理於事無濟且君前日又電中央政府冀卸責任惟有赴中交涉見報望速來申當面結帳彼此各了經手之責若狐假虎威怙惡不悛鄙人寶業均被毀壞惟有訴追賠以求解決耳

浙省諸烈士追悼大會廣告

啟者我浙徐錫麟陳伯平三烈士及秋瑾女士慘死國事早為諸人所同悼此次我浙光復追仰前烈特由都督府政事部財政部發起派員會同辦理追悼事宜設臨時事務所於杭州城站茲定於元月二十八號在浙省前清行宮開追悼大會薄海同胞有惠贈挽歌詞花圈等件請早日交本事務所以便佈置再者此次光復江寧我浙陣亡諸將士及陶烈士先生亦並於是日開會追悼特此佈聞　浙省諸烈士追悼大會事務所啟

上海英商保眾保險公司廣告

本公司創始倫敦資本金一百五十萬磅公積金二百餘萬磅每年所收保費約一百五十萬磅行實誠信名譽久著保火險水險意外險等環球各國保險行之冠上海總理即本埠特設總行在上海北京路分行凡來投保各險倘有不測賠款異常迅速蓋本行自有主權如有貴客惠顧格外誠信相待與本帳房接洽可也○電話三千八百三十六號○東方總大班海人君○上海大班亞片爾君○華經理陳鎮辛君○安君田鴻年君○寧波分公司總經理周泳滄君協理王挺齋屠純卿君○杭州分公司經理丁滄夫君○書記員張吉生

黃呢現貨已到

本號前售大宗土黃厚呢早已銷完是見色精物美適合軍衣之需刻又有貨續到顧者請至大馬路拋球場東仁里本號訂購可也　元亨號啟

英美煙公司

老牌品海

特品

派律紙煙

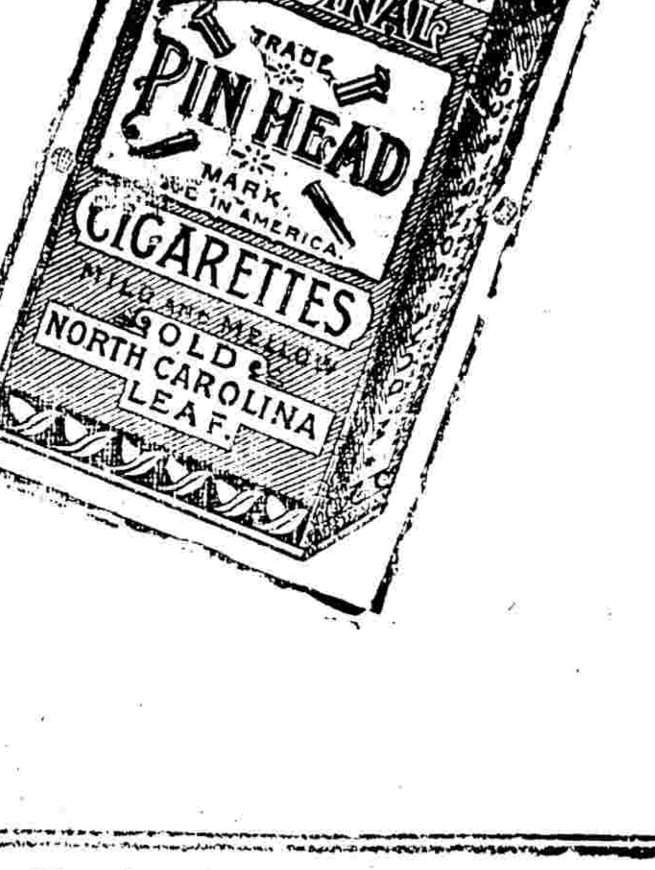

社論

敬告國人與民國政府我新國制度當參仿法國決不可仿美國

英倫蘧客稿

非國會政府之制

此制實不如國會政府之制之較善非國會政府之制蓋原於三權鼎立之學說是說吾國人近頗樂道之豈不以其爲政治上不易之良規乎歐人之盛唱此說也蓋在十八世紀孟德斯鳩持之尤力當時影響甚大如法國第一共和政府及美國之憲法皆昌言以此說爲標準然至十九世紀其勢力已寖寖矣夫孟氏之持是說也蓋謂立法行政司法三權之二操於一人或一羣之手必生暴政而害自由孟氏復援引英制爲証謂其王與上下兩議院權力相等而司法又爲獨立故政治較良當是時英之責任內閣猶未發生故孟氏可爲此言也嗣後英內閣對於議會之責任日重浸至議會操內閣進退之權而英之政治亦更即於良民權因而日增長於是行政立法兩權不可不分之說遂破而三權鼎立不復能成一圓滿之學說矣故在今世界各立憲國司法獨立雖爲一同然之點而畫分行政立法三分其權使不相涉也則諸國學者固多不以爲然法國爲三權鼎立說之產地昔雖深信而篤行之而經三次革命之後則久已決採責任內閣之制矣

司法必獨立者以法律煩瑣非專家不能精而審判者於被判之兩方若關係之親疏不同則不易持平也若夫立法行政兩權混而爲一如在專制國所爲者固爲非是而納此二權於國會如英制者亦不必爲非蓋立法部雖操縱行政部行政部雖有立法權然二者仍非一體行政長官僅國會數百議員中之十餘人僅屬於兩黨或數黨中之一耳且行政部雖可提議法案而立法部提議決議之權視行政部未能參與立法時固未爲減少也抑立法之効果全視施行經驗之何如苟立法部與行政部不相聯合立法部之決議未必能强行政部之力行則又何貴乎斯法也至行政部雖因爲立法部所操縱行動似不甚自由而獲有立法之權所得足償所失而或有餘要之立法行政二部不和衷共濟政事必無幸苟必欲截分之爲兩機關則其結果必爲背馳爲衝突秋桐君於其一院制議中述補救兩部衝突法之原則頗足引用於此其言曰「凡一國有一民選立法部與一超然之行政部並立則衝突必起衝突之甚者或竟致國家之機關一時失其作用衝突既久其天演之結果一則元首假民選立法部以行政權使議會之多數黨建設責任內閣一則削除民選立法部之職權至於淨盡使無法再起衝突至其國將得何種結果則以其民之程度高下卜之』

(未完)

共和民國之緊要電報

● 昨日(初四)清廷復開御前會議袁世凱未赴滿洲少年多主張續戰推鐵良總統諸軍良弼爲總參謀清太后已悉索所有供彼輩一戰 初五日北京電

● 袁因滿清翻悔不甘退讓聞已潛乘專車於昨夜赴津即將宣布辭職戰禍重開即在目前 同上

● 聞清廷已向奧國某公司借得三百萬兩盡購軍火由西伯利線運來 同上

● 北滿州軍人羣謀反正擬炸毀保定製造局所謀未遂被滿兵發覺死者甚多其狀至慘 同上

● 俄使仍爲外蒙古居間要求清政府承認蒙古獨立爲勢頗迫 全上

● 清廷議以恰克圖庫倫築造鐵路之權利讓與俄國 全上

● 恰爾等處亦起發難謀自立爲一國 同上

● 連日北京情形危急遷避紛紛袁世凱因北京巡警多旗人特令趙秉鈞調天津巡警前往更換 初五日天津電

● 據袁幕阮某聲稱袁現已調勁旅數千赴京自衛彼終有法能令清廷自退 同上

● 北方將校密謀擁戴袁世凱爲總統設一臨時政府以待國民會議解決 同上

● 王懷慶懼罪逃往開平求英人保護 同上

● 開封昨有共和黨起事清兵多逃散王天縱已率兵前往 同上

● 洛陽鄭州現均有清兵大隊防堵 同上

● 黑龍江省人民已宣告獨立贊成共和政體 初五日盛京電

● 蒙古阿親王現由北京歸蒙擬組織全蒙聯合會意在改良制度自保權利互相聯絡其會員皆自蒙古各親王郡主貝勒貝子及各盟札薩克中選舉並奉黃教爲國教設本部於北京 全上

● 烏里雅蘇臺已宣布獨立現全境皆歸蒙人自治清之辦事大臣被逐中國商民由俄國領事保護出境 全上

△按吾民國宜急注意及此速派撫慰蒙古之使實爲今日急圖也

● 李佳白前往北京說清廷退位今日(初五)據其致某密電言袁慶俱離京和局已難望 初五日南京電

● 新政府借滬杭鐵路向日本某會社押借三百萬圓已有成議 全上

● 粵軍一協已開往皖北防禦倪寇 初五日下關電

● 張勳率兵前侵已佔靈壁時村固鎮諸處其前鋒將及懷遠 全上

● 東京報界忽變意向宣言俄英如圖蒙藏日本當然應佔領奉天吉林 初五日東京電

● 神州報館暨各報館轉清江參謀部王榮慶鑒有要事速回浦 劉文翰 清江浦來電

● 神州報館轉黃樸存君鑒前由韓君致電奉請已蒙允諾此間需才孔亟務希從速賁臨爲盼 毓筠叩禡 安慶來電

● 神州日報鑒貴報二十一日電報欄中載鄂省逃員有居正曾昭文在內鄙人聞之深爲奇異按居君乃吾黨健將年來運動革命幾死者數次九月七日親自督戰身受數傷而曰不痛張竹君女士與鄙人親睹之九月二十七被舉爲組織臨時政府赴滬代表漢陽失守之時乃居君留滬之時有都督委任狀令電報可查何得謂爲私逃曾君昭文本漢陽礮隊團司令十月六日晚過武昌同鄙人面詢黃君善後如何黃云漢陽失敗戰時司令當取消曾君斯時既無兵可戰又無職可守去鄂赴梓川圖再舉大丈夫不當如是乎且近詢之總統府吾鄂並無是電貴報記事未免近於荒唐請速更正以全人名譽而保貴報價值是所切盼湖北代表馬伯援白 南京公電

按本報初三日所載鄂電其所由來之處業已電復居君(因居君昨曾電詢)今得馬君此電合行揭出更正且道歉忱

● 神州報轉張漢傑君鑒鄺電敬悉敝處礮隊前因缺乏尚多電請孫都督抽撥若干曾同援鄂詎得復電謂皖垣礮隊業已分散殘餘無幾不能借撥敝處迫不得已因儘所有各礮編成大隊即日出發赴鄂茲接尊電藍都督北伐尚缺礮隊援情度勢似較援鄂爲尤急茲特先行抽撥一中隊聽候尊處調用至如何運送仰乞裁奪迅賜電示爲禱黎宗嶽叩養印 大通公電

● 申報神州日報時報各報館轉李徵五兄鑒閱昨日報見致蔣都督電不勝詫異借槍一事蔣王二公初無意見公乃不察遽發此電人將益惑特電奉告望速布衆以息羣疑衛登 杭州公電

● 光復軍統李徵五兄暨各報館鑒得電大詫與事實全不相符僕與王君多年同志現當民國初基正賴共濟雖極昏愚豈有自啓攜殘之理光明磊落自問無他至所借槍械具有辦事苦心俟季高見面定當了悟執事智者毋惑流言尊篤叩漾 杭州公電

● 各報暨安徽都督鑒舒鴻貽在北京敢將吾皖公欵購買虜清公債票以助敵軍並暗謀回皖內應北軍罪狀昭著實爲民國公敵同人等業已禀報內務部奉批查抄上江籌備財政局陳策等叩 南京公電

● 各報館暨陶芷泉部長鑒蔣都督因病請派員代理職務逐奉大總統暨黃總長函電慰留合亟奉聞原文如下清江蔣都督鑒嘯電敬悉江北屏蔽賢使長才刻以積勞致政躬不豫方深廑念萬望力疾視事勉爲其難非敢爲不情之責備以江北關係重要非公不足資鎮攝也公矢志報國乞留駐諸惟珍重黃興號印大總統批來呈閱悉查江北爲南北咽喉用兵要地該都督熱忱毅力本總統正資倚任着即勉爲其難勿得遽萌退志所請派員代替一節應毋庸議 江北參事會禡 清江浦公電

● 南京大總統海陸軍部長衛戍總督武昌副總統上海伍外交總長陳都督民各省都督各北伐司令均鑒議和一再展限各省多不贊成人心所趨舉國一致在外交一方面事機秘密當局者或別具深心在軍事一方面濡滯遲延將士恐間而解體現敵軍盤踞徐州台莊韓莊等處皆有重大兵力既不遵約退兵近復增械意圖南下議和萬不可恃敝處已竭力準備擬加派步隊一標礮隊二隊往宿遷請外交總長於停戰期內將重要條件一律解決如敵再借故延緩萬難承認雁行當率全部馳赴前敵進攻徐州如敵攻臨淮即請淮上各軍迎頭痛擊敝軍攻其左側俾敵首尾不能相應並請揚鎮各軍於議和期內急速開往窰灣睢寧等處以便連絡而壯聲援區區愚忱敬祈諒察江北蔣雁行叩養 清江公電

● 陳都督鑒前日午後二時燬由下關乘馬車至陸軍部晤部長請領槍械行至中途忽遇二人持手槍向燬擊放皆從身旁飛過馬車被毀燬幸未受傷凶手在逃不知從何處來並未悉是何原因誓此身報國報民並報我公死生決不畏懼請無懸念特此奉復承燬叩 下關公電

● 孫總統伍外交長各省都督鑒袁賊狡詐異常政體交國民會議一節窺其意必潛派漢奸運動達君主立憲目的苟不如意再開戰端適接湘電常已隨唐使到滬運動袁賊詭謀已露務祈嚴防範免中袁計諸公眼明當已見及然事關緊要特此奉聞黔都督趙德全叩寒 貴陽公電

● 陳都督鑒倜電本部日前並無施放炸彈之事此覆陸軍部養 南京公電

▲ 附錄上海社會黨致陳覺民電 廣州招商局陳覺民君鑒葉君競生等來滬與本部接洽認改爲社會黨廣州支部舊歷初十日開各支部聯合大會即以葉君等三人充代表上海社會黨本部

見面散有效果
移山拔鼎之能力
碩介紹有口皆碑之徐景明先生

改良 生髮膠 出包 頭髮
集益里對門方是的真售假雙料專用羊脂珠粉每瓶洋一元每料六瓶洋二元五角單料
髮乃血之餘血枯髮脫落本主人[illegible]清潤而滑融流血液係生髮之第一妙[illegible]單用能使禿髮重生或髮黃髮枯久探能烏黑滑亮如剪髮之後常刷能使柔軟烏亮由本醫藥室一家發行以來治好已指不勝計各省大藥房均有分售每瓶大洋五角每料六瓶洋二元五角如無效驗包退還洋上海山西路集益里二弄對門人壽醫藥室主人製
[illegible]藥化煉成膠香而[illegible]患男女均可照佐

中華民國自由黨本部廣告
各省會各縣各埠設立支部分部者須持介紹人信件與本部接洽爲盼
自由黨本部臨時機關暫設法大馬路西首餘慶里對面五百三十七號門入黨者來函簡章如外埠信取簡章者須封郵票三分本埠須封一分有願擔任[illegible]
自由黨本部啓

特別紀事

辛亥中國革命史

●與狐謀皮之遜位談(二)

大陸報云昨夜(初四)唐紹怡接北京電言遜位議和頗有可望之兆至其內容則未宣布

初四日北京電稱清廷決定不讓帝位此爲今日午後所取決由此觀之戰端將即復開惟現尙未知袁世凱之態度大約必告退矣

又電稱清廷對於禪讓之事改變初志頗多確據由前星期種種方面觀之皇族實其贊成袁意退讓帝位今皇族強有力之政黨主張續戰而其勢力突過於主張和平解決者今日清后召見大員後又與親貴接見徧詢意見似多贊成續戰者故清后欲以最終之兵力保守帝位云

今日之會袁氏未與其列奕劻溥倫等請准數日假期殆因其所主張者失敗祗有退避不負責任或謂滿洲兵士恐嚇慶氏不許其提倡禪讓此殆慶氏不與會之故也現據要津消息謂共和黨已有成約如果清廷和平禪讓可承認於北方建設臨時政府孫文辭職以袁世凱代之且孫文可親自北上與袁氏會商云

尙賢堂李佳白已抵京意在往說皇族使之和平解決今北京危急實甚遷者愈多聞許多貴人亦將遷避又有謂袁世凱及慶王俱已離京者然今尙未能確信也

字林報云初四日北京電稱今晨皇室會議又無一定之決斷京人皆引領而望其宣布然卒不可得或謂臨時政府可建設於北方惟滿清殘喘尙未易遽絕耳

文匯報云袁世凱雖於一月以前允許唐紹怡辭議和專使之職惟唐近來仍與袁時通電信昨晚唐氏又接北京要電但其內容則秘密不肯宣洩然據彼云大局極有希望不日當有緊要之宣告現唐仍居戈登路西人李德立君寓所

●袁世凱被炸之詳情

袁世凱被炸一事雖已迭見前電然尙語焉不詳昨始接北京郵信數紙略爲刪節如下

二十八日晨清內閣袁世凱乘雙馬車赴內閣公署聞將議遜位問題也日正午世凱自公署歸驅車向外務部新署行沿途兵警森嚴列隊夾道廣約丈五尺袁車一來行人無敢過者車至丁家街旁有西醫毛爾生醫館附近有三人幷立衣履都麗有翩翩年少之風世凱出行恒以騎兵圍前後所乘車在中央騎兵方過醫館三少年中有一人卽擲炸彈於地袁之車猶後丈餘砰然一聲馬驚奔御者死力束之始不前故彈之力不及而幸免於難其炸死者爲一兵一巡警負傷之兵卒十二名世凱車乘間飛奔投炸彈者立時被捕其二人逃走兵警追之匿旁近茶屋亦被捕皆拘往警署其炸彈品質據西人言之謂爲最上品惟投擲之法未極其妙故猶未達其目的云其炸彈之形方包以鐵殼擲彈者僅一人其二人亦各懷一彈盛於籃中藏之道旁旋亦搜檢而出擲彈者爲張先培字心栽年二十一歲貴州人現住貴州會館首部已受鎗傷第二人爲黃季明直隷人現充軍諮府測地局班員住南船板胡同第三人不詳其姓字繼又在霞公府捕拏數人爲蕭生楊雨昌陶鴻源許同華傅思遜黃永清薛榮李懷連鄭某等尙有女革命黨員一人其姓字亦未詳

又一函云二十八日十二時清內閣袁總理自東安門出行至丁字街拐角處忽有人拋放炸彈轟然一聲跟隨之馬隊向後一擁時煙塵彌漫莫辨何物及煙塵散後馬隊復圍聚馬車前見袁並未受傷惟將馭車之馬炸傷一匹車右之衛隊管帶袁振鏢炸死車後之兵警炸傷數人時袁總理囑衛隊官長勿須驚慌馬車卽緩緩向南而去而巡警兵隊時已布滿丁字街卽將各巷口及丁字街各處交通遮斷禁止行人來往並將東安市場前後門均行堵守挨戶搜尋當在丁字街拐角路北三順茶葉店隔壁酒樓上拏獲二人(或云卽在三順茶店前拏獲)又由市場內拏獲一人又拏獲形跡可疑者三人放炸彈者一姓張(腦後受一鎗傷)一姓黃在市場搜出之人爲楊雨昌四川資州人在其身上搜出炸彈二枚並嫌疑者共六人均送交西城京防營務處據刺客供認爲敢死黨住西河沿大成店十三號房及詢該店並無是人居住且並無十三號房或謂乃住於六國飯店云

聞袁總理是日曾攜有辭職摺奏原擬卽行上遞嗣因親貴大臣等極力挽留勸止故爾未遞

其拏獲被嫌疑之人有京奉鐵路委員二人一陶姓洋裝無髮一許姓並聞有三順茶店一人

是日丁字街各舖戶均被搜查搜查後卽令關門不准外出路上行人亦均被盤查始可放行直至午後四時乃照常交通三順茶店近旁各舖戶前面均被炸毁玻璃盡碎受傷之人已抬送至醫院惟炸死之馬尙橫臥馬路血肉狼藉不堪云

又一函云袁世凱於二十八日進內與各親貴會議上午十二時由東華門回公署行至丁字街口祥宜坊先有人由樓上擲下炸彈一枚未炸再有一人由丁字街路北三順茶葉店內拋出炸彈炸斃衛隊管帶袁金鏢及遊擊隊兵榮齡陸軍某共三人此外遊擊隊馬兵受傷者三人內城巡警隊受傷者三人外城馬隊受傷者數名陸軍受傷者數人擲炸彈者年約三十歲身着藍洋縐皮袍青緞坎肩早在九點鐘在祥宜坊酒樓便酌以待袁世凱及擲袁世凱未中又連發兩槍亦未擊中或謂施放炸彈者實分三隊第一隊卽樓上之人先向袁之馬車放彈未炸者第二隊從三順茶葉店中擲出炸彈袁之馬車已過其彈擊中街旁自來水鐵管反激擊至袁金鏢之馬頭遂大炸其第三隊欲再拋擲而袁之車已遠矣時被拘者數人後又在霞公府拏獲數人共計被獲者爲張先培黃季明蕭生楊雨昌陶鴻源許同華傅思遜黃永清薛榮李懷連鄭姓等現均已在營務處拘留聞將交軍法司審訊又有人謂當時被捕諸人中有着西式斗篷者二人一名趙榮吉一名劉志彬

又有一巡警騎馬將至東單牌樓二條胡同口忽來一鎗彈傷馬巡警落馬而放槍者未獲袁本擬取道金魚胡同以歸迨經此變遂改由王府井大街取道長安街回內閣公所

被拘之數人先由營務處總辦陸建章審訊據供同黨七人爲袁世凱保護滿廷殘殺同胞故出此手段爲中國除害不幸大功未成死不瞑目云云現又訊悉該黨人羣集燒酒胡同內遂往該處又拏獲十餘人並起出炸彈數枚云

●民國統一南北之先聲

自袁世凱運動北方軍隊出而抵抗南方後燕趙人民皆敢怒而不敢言前由河南諮議局議員之在津者與直隷諮議局議員聯合爲一致之行動公電南方臨時政府提出三條件(一)北方如皆反正則南北統一其大總統爲誰(二)北方軍隊如與南軍爲一致之行動其待遇有無歧異(三)對於兩宮之優待何如其電於二十四日發出二十六日晚始得南京政府正式之回答云本政府最愛平和北方既爲一致之行動不以同胞殺同胞則項城功蓋天下大總統一席非袁而誰北方軍隊今既棄敵而言友同是一家豈復有歧視之理至若兩宮暨皇室之優待伍代表已宣言茲不贅陳云聞直隷議員得此電後已向馮國璋張懷芝輩陳述馮等以袁既得爲大總統彼等又皆可與民軍聯合亦不欲居殺同胞之惡名聞已有允意矣

●追記清廷之御前會議

京函十一月廿六日早清隆裕太后召集近支王公開御前會議博採意見以定大計是日諸親貴主持和平者甚多而尤以奕劻爲最略謂淸軍不先遷就民軍何肯退讓今我如再堅持和局必至決裂決裂必至開戰我軍能勝與否尙在未可知之數卽或僥倖功成國中元氣已大傷何人能任維持且開戰中誰又能保外人不藉端干涉乎爲今之計惟有雙方互相退讓庶和局可早成立實全國之幸福若遷武夫一時之謬見再動干戈勝負姑不論而大局已不堪設想矣

廿九日清廷又開御前會議決定君主民主問題聞與會者爲奕劻載灃載洵載濤溥倫載澤及在京蒙古各王公其會議情形則以奕劻首先主張共和溥倫附和之奕劻言此時承認共和君位雖去君名猶存故惟有決定讓位以示大公云云蒙古王公羣起反對而尤以那親王爲最奕劻曰公等皆有旗可歸有土可守成則有功敗則無害然使兩宮困守京城一旦有變誰能擔此責任蒙古王公駁之甚力奕劻無詞以對遂又決定初一日再行開議解決聞是日辯論時醇洵濤朗諸親貴皆默然不發一言云

●西藏亦將爲庫倫之續

近聞大吉嶺喇嘛十三世活佛乘外蒙古獨立之變已回拉薩遊說各藏王公大僧恢復政權其目的非僅效法外蒙古謀一部分之獨立且欲聯絡印度北境之布丹帕米爾波里雅克人共戴達賴一切體制亦按照教皇制度其部下堪布皆派充各路軍事委員因欲暫以武力控制本國也

又聞西藏兵隊現在大改氣象昔日對於華人皆帶謙遜之態度今已一變而爲傲慢打箭爐一帶

TRADE MARK 商標 "'HAZELINE' SNOW"

商標 夏士蓮雪花

朔風凜冽寒氣逼人葱蘢草木盡皆萎黃人之肌膚亦受影響故每至冬令面無佳色非枯澀不潤即皸瘃交作若年復一年容顏自易衰老夫名士佳人玉顏脂膚何等寶貴理宜加意愛護免爲暴風厲氣侵害愛護之術維何即**夏士蓮雪花**是也凡曾經試用者無不知其爲保護嬌嫩皮膚妙品故爲時妝家所歡迎亦爲衛生家所貴重蓋其傳乾澀皮膚如枯本逢春治凍瘃開皺若海外靈丹每洗盥後妝抹雖圍爐熱炙外遊冷侵皮膚仍堅結如常手足凍瘃冷痛熱癢先用熱水浸洗後之立效採冬令剃鬚修面後紅疹累累痛癢難堪傳之立即舒暢並爲妝臺要品亦係家用良藥文明禮物投贈最宜又有**夏士蓮香膏**一種與**夏士蓮雪花**並皆佳妙惟雪花清香膏潤之稍有不同耳欲知其妙亦請購試中國各埠著名西藥房均有發售

寄此書券裁下郵寄上海四川路四十四號貿威大藥行當有精美仿許乃群此品並最有用各種良藥寄呈郵寄不取書者請將地址姓名詳示爲要 30

崔氏瓣香盧發行所 崔氏驥製消痰半夏天下馳名○本盧分設杭州陳列所

的真始創 瓣香盧驥製半夏

獨製消痰半夏乃崔宗武與中外名醫再三研究廣行試驗始敢問世自發行以來凡官界軍界商界學界紳界女界莫不同聲贊美咸推治痰止咳之無上聖品各省寄售紛紛爭先恐後極意歡迎但華人無智每見發達之物必多方仿造奇巧百出致使采辦者無從鑒別眞僞本盧特將兩江督署湖北臬署京師都御史衙門暨英國加拿大日本東京韓國慶北大邱郡以及各省各縣各公館各衙門道謝神驗之書甕裝箱訂成冊并將信函之郵局圖記民局木章一并裝入證之案頭俾采藥者作指南之車而仿造者無從施其伎倆但咳嗽多痰之症救治愈早愈妙若久咳傷及肺管便覺呼吸不靈氣之痰爲膠黏之質閉塞清明之府遂使哮喘大作氣促不順況肺爲華蓋嬌嫩護尊驗華蓋既傷虛火然上胃氣亦攻脾火熾衰耗水告竭肝風上揚從此盜汗骨蒸元氣盡喪一人氣血而生肺氣不宜則運血不靈氣血兩損便是不起之症可不痛哉本盧監製消痰半夏善能止咳化痰順氣平喘退熱血液以培元氣益腎水以固本能生天一之水能療既損之金偉力豐功天下無敵自出世以來治愈之人不可勝計至此本盧藥之神驗全賴精益求精柏取其精華故能出奇制勝以少勝多若尋常之症只須小盒立奏奇功雖至重至危之症如一息尚存連服一料包可立起沉痾斷不發本盧實事求是精益求精淨可請化學名家化驗如無珍珠龍涎香化痰紅等珍貴之品甘受重罰繼設行所在寧波路口藥紙包上稟明改用註冊商標天馬爲記半夏上有驥製二字近有假冒石農工商部執照浙江巡撫獎勵仿單反面五開間畫圖并上部局醫官施敎來化驗據方是的眞因附近一開間門面便是假冒宜格外留意大盒洋二元四角小盒洋一元二角每料六大盒洋十三元二角不靈包退還洋

上海(走過孟淵旅社)絲業會館北首(寧波路口認明五開間門面)崔氏瓣香盧總發行所(製藥所仍在北京路根德里內)●外埠批發格外克已如無消路包可退還○本盧分設南京花牌樓

外埠由民局購買須由郵局來信關照以免舞弊○如無靈驗包可退藥還銀

威武不屈

當此種族競爭世界若不強種何由競爭若不競爭何由國富強種之道首先補腎者本草載海狗腎不僅扶陽補腎並治諸虛百損凡人之患虛勞症者必由先天不足後天伐始則腎虧繼則夢遺終則無夢亦洩甚且精從便溺而出從此氣血消耗精力疲憊頭昏目眩耳鳴腰疼四肢酸痛陽痿不舉或舉不堅久或洩而不射要知種子之法全賴夫婦同房精滿之時電力充足則陽交不歉暢種何能強子何能得可不惜哉本主人創製八參鹿茸虎筋野朮海狗腎汁壯陽廣嗣金丹專以壯陽補腎生精益氣爲宗旨務使元氣充足則精力強壯惟百病自消電力亦自然增長此藥因係通治天下腎虧之症故性極和平並無偏熱偏寒之弊凡人身五臟六腑二十四骨節三百六十五處血脈不處處兼顧在在周到服後髮白必黑耳聾必聰夜間開目若有電光及精爲人身至寶精血既充則五官百骸無不強健普天下補腎之藥不敢自誇請諸君一試便知優劣每盒大洋兩元每料一斤收藥本洋二十八元若老年血枯及官界中人另製無雙料廣嗣金丹一名丈夫再造以海狗腎鹿茸野朮虎筋等提取精液汰去渣滓功能以少勝多功力之大奏效之速誠強種之聖藥也每盒五元不靈包退附近假冒認明五開間門面崔氏有傳像爲證切記

上海盆湯弄過絲業會館寧波路口五開間門面崔氏瓣香盧(鑑雲氏)總發行所外埠來信須寫寧波路一百十五號○本盧分設南京花牌樓杭州陳列所

此丹專治九種心胃氣痛服之頃刻見效○不靈還洋以昭信實○郵局函購妥而無弊○近因假冒甚多○購者千祈留意

秘製立愈肝胃氣將軍丹

肝胃之症婦女最多或因憂鬱或因氣轉不舒致傷肝木隱隱而痛甚至觸怒即發肝堅如鐵食不下咽寢不安席此種痛苦之狀令人難忍若不早治變爲噎嗝頭眩耳鳴目赤胸痛脅脹軀體縮骨筋疼痛等症倘他年血氣一衰其發更甚每有因此殞命者右方有左金丸治法試之毫無效驗今本藥房不惜苦心訪得秘方名曰將軍丹無論男女新舊肝氣之症一服此丸神功立見若使二三年新患之症一瓶即可全愈如果一二十年痼恙至多一料永遠斷根包不復發曾經試驗萬人皆赳日見效從無復萌之人如此奇驗不敢自私特登報布告俾患新疾者皆得解脫呻吟牀第之苦則幸甚矣每瓶價洋一元每料六瓶洋五元上海三馬路西市小華園斜對面鼎豐里石庫門內鍊雲大藥房啓

京都天寶齋○謹告同胞○耳聾痼疾○我有神劑○服此立聽○效驗妙藥包可斷根○上海二馬路西鼎新里石庫門

萬國九洲第一靈驗耳聾聖品

凡患耳聾一症皆因腎水虛損相火上炎或因暴怒火氣傷肝以致耳鳴耳聾耳閉耳癢耳痛耳脹本齋聖藥專治官紳試驗始敢出售耳聾諸症無論已患初治男女老幼久生初起一經服此二三盒立見奇效血氣調和呼吸靈捷補益陰生津液退浮火除邪熱雖十年念年舊症服此丸一料立見奇功極重久年老症服此二料無不轉聾復聽眞乃第一聖品每盒一元每料六盒洋五元不靈包可退洋以昭信實如兩耳抱悶吹八寶吹耳散無不立愈每瓶七角遠埠郵寄郵局妥遞信函難誤寄費自給○另有立愈心胃氣痛散立服立愈每瓶洋一元不靈還洋以昭信實

介紹良醫

粵稽天下廣千之衆死於刀兵水火飢寒者什之三死於不遇良醫者殆什居其七蓋人苟爲良醫每不屑以醫名其以醫名者非庸醫即僞醫之目矣昔陸增榮先生以傷外兩科聲聞兩有爲之介紹於社會者也今若沈君王田庸醫諸法師不肯悉製言行世奏效如神而內科一門又受王英華先生眞傳故於理之學當世絡與夫推拿接骨諸法師不肯悉製言行世奏效如神內科一門又受王英華先生眞傳故凡人身之經穴血輸骨枝節罕其四仁兩師之長成一家之學大江南北造廬而求診者戶限爲穿乙已歲金陵中西醫學研究會開辦伊始聘延長醫科又江北賑濟驗疫仁心仁術縣來聲美不勝收茲過滬上廠新衙門對面七浦路內六百零九號僕等恐病者不知良醫之誰臨特修書介紹並代擬醫例如左則吾同胞其享康健之福云附醫例

號金銅元四枚門診洋五角外傷科門診洋均一元出診洋二元上程加一倍加洋一元早晚出診加倍早七點鐘晚十一點鐘

另議傷外兩科藥資臨時酌加貧病不計每日九點鐘起診過午不候

孫莘濤 姚滌源 王一亭 胡幹臣 顧養吾 張午城 仝啓

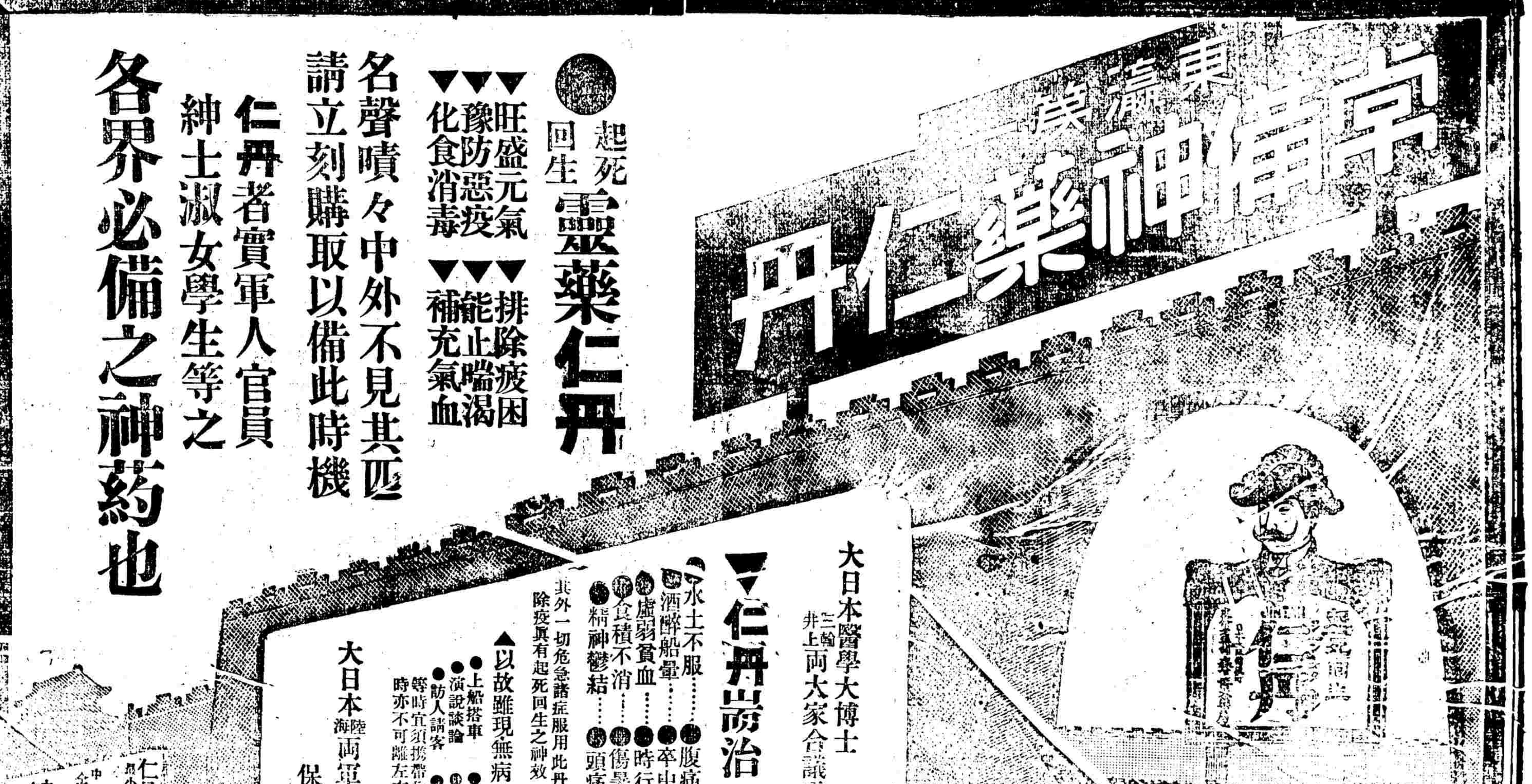

上海總經理處河南路老巡捕房北首東亞公司書藥局

漢英務商學校招生

宗旨 灌輸中西學識養成商業人才
學科 注重漢英文學旁及各種商業學純用別門氏商務課本教授
學級 分四級每級二十名四年畢業
資格 品行端方國文清順十二歲至念歲爲合格
學費 通學生每期念四元寄宿生六十六元附中膳十五元
報名處 本校或海寧路三德里一百四十八號
開學 二月三號(即十二月十六日)
新曆元年 校長吳紫鈞白

之藏兵對於中國商旅。防閑尤極嚴厲。

滿淸駐藏辦事大臣平日所用皆**毫無知識之滿人**其對待西藏人之手段捨**威嚇苛歛**以外無他法故一般巨紳富商多移居商埠受外人保護與內地人之感情日劣而**印度僧侶**來往藏地者自表面上觀之同爲宗教上之聯絡其實半爲白人之傀儡皆含有**政治上之勸誘**故藏人向內之心益不可挽回矣

補錄議和中往來要電

▲北京來電 蒸二電悉前接魚七電時即經電諭促潘司嗣沖去後茲據該潘司個電覆稱頃奉鈞電爲勝駭異沖前與壽州民軍訂約皋潁兩縣劃有界限彼此於停戰期內不得越界如沖軍違約出擾彼豈不向沖直詰又豈有不即將該擾拿獲之理且伊原電謂擅行派探鐵約敗而藉生釁云云曾亦思皖北革軍以革命爲名招集土匪六安鳳陽所屬及潁霍兩縣在城則肯捐勸派在鄉則劫掠姦淫商賈裹足士農失業小民如陷水火並未聞其辦一盜賊行一善政是否藉害生靈與革命宗旨相合擬懇電請伍代表派熱心同胞之眞正革黨一妥人赴皖北調查皖北同胞庶可望一綫生機彼亦可知民軍害民至於此極天良一發和議或可早成等語據此情形皖北糜爛實已不堪言狀小民何辜罹此慘酷詎忍不加援手且又從而厲之該潘司所請調查一節俾民軍與土匪眞相較然明白自係爲民請命起見希查照辦理並速復內閣袁世凱敬二

▲北京來電 討論旬日迄未就緒然本政府必冀達和平解決之目的以免生靈塗炭現在停戰日期瞬將屆滿是否尚須展限以便彼此協商希酌定速復內閣袁世凱敬一

▲北京來電 本日接鄂督遞電稱頃據探報**民軍**又進四五十里至**黃陂**方面約萬餘人已請英領事詰問懇告英使並向伍嚴重交涉等語希速嚴飭退回原地以符信約而免衝突並復內閣袁世凱有一

▲上海去電 深諸電均悉自武漢起義全國人心僉向共和非獨已經獨立諸省爲然即如**直隸河南**等省雖尚屈於壓力而其人民表示之意恐已**與民軍一致**如順直河南諸議局等電達淸政府請改共和又如直魯豫奉諸省皆派代表至南京參與聯合會議足徵希望共和之心全國一致所不贊同者特少數之慣用壓力者而已今來電强謂南人對於北人感情甚惡是無稽之言民國之內已無漢滿蒙回藏之分**更何有南北之界**來電云云不獨南方同胞所不欲聞即北方同胞聞之亦應失笑至於少數敗類甘爲奸細理宜與衆共棄豈能以爲藉口閣下將起於義師雲合之際淸政府所有政治軍事之全權悉萃於一身海內喁喁方冀有以慰四萬萬同胞之望而乃偏聽趙陳諸督之言欲將**北方**諸省**愛國志士**悉加以土匪之名以快其**屠殺**甚至於已經承認之**陝西民軍**亦肆行**攻殺**不復知失信爲可恥羣措如此深足疑詫遍觀**諸電辭氣暴橫**非愛同胞者所忍出諸口今試問閣下是否欲以土匪之名加諸北方諸省之民黨以肆其殘殺及是否當十一月初一日之條約於不顧以加攻擊於陝西之民軍祈速電覆伍廷芳元一

▲北京來電 頃得烟台消息聞有**民軍**一千五百人即日可抵**烟台**意在山東伸張勢力等語停戰尚未滿期民軍遽思北上實屬有違信約希即電飭南返免礙和局並覆內閣袁世凱宥一

▲北京來電 頃接汴齊撫電據新野汪令稟報本月十八日**革軍**馬隊數十騎由**襄樊進攻**我軍旋據南陽電局轉襄陽軍政分府黃仁棻等皓電昨夜有逃兵數十人隨帶徽章受土匪勾結進襲南陽如有侵犯決不認爲亂處軍隊以免臨時交涉等語該革黨於停戰期內以馬隊進襲我軍既有意違約復以逃兵土匪勾結飾避云云查此種情形既違信約又復諉飾殊礙和局希即電飭該軍務即退駐原地勿再藉詞遁飾內閣袁世凱宥二

▲北京來電 鹽二電悉**停戰展期十四日**應自十一月二十七日午前八時起接算至**十二月十一日午前八時止**本政府已通告各軍隊並電鄂督轉達漢口領事團內閣袁世凱宥三

▲北京來電 據漢口電稱漢口造紙廠來革軍約千人並上車查視聞**黃岡**來有**萬人將奪五聖關**云又據電稱革軍至造紙廠一帶查火車上來往軍人只放商民南來不准北去云云希即電飭鄂軍禁阻查詢以便商旅並飭將各該軍隊調回原駐之地免礙和局內閣袁世凱宥四

▲北京來電 據漢口電稱江岸左近昨有民軍在彼上岸又見民軍乘船沿江而下等語此種舉動均屬有礙和局希即電飭鄂軍禁阻內閣袁世凱宥五

▲北京來電 頃聞有**革艦六艘**護送運船十三號將**開往烟台**云現方訂續展停戰期如有其事實屬有背信約希即切實禁阻免礙和局內閣袁世凱宥六

▲北京來電 元一電悉所謂直隸河南等省人民表示之意恐已與民軍一致仍是臆度之詞自非確論即如順直河南諸議局早已閉會其以少數人擅用該局名義發表意見者並無効力業經該省士民呈明其事天等省代表在南京者本省並未公認已有宣言至南北均是同胞宗旨雖未一致而思想言論聽其自由何所用其壓力本大臣前後各電亦無南人對於北人感情甚惡一語將來國體不問若何而國民總屬一家既無南北畛域可言安有感情善惡之說其陝西方面淫殺焚掠之殘酷及迭次進攻之違約歷經電達言之再四閣下既知失信爲可恥何以轉爲先失信約者多方掩飾諱莫如深且既號稱民軍應知保全民命尤必有統一之號令足以禁止暴虐維持秩序乃能自別於土匪若陝西之淫殺焚掠想民軍亦必不願引爲同類本政府對於民軍與土匪不惟其名而惟其實祇以有無擾亂地方治安爲斷正因不忍坐視同胞之慘受屠殺故於**陝西方面絕對不敢認爲民軍**閣下如欲引而同之是否欲聽陝西同胞盡受土匪之殘殺而後快則本政府所不解也內閣袁世凱宥七

▲上海去電 敬二電悉討論旬餘全未就緒直接電商不易奏效本代表前已屢言及之今閣下既以和平解決爲詞提議延期本代表承認再展期十四日**務期於十四日之內將提議各條從速議定**勿再紛議以就延時日是所至盼此事宜南方同時通告各軍隊並漢口領事團伍廷芳盬一

▲北京來電 得漢口來電前數日**民軍佔領黃陂**一帶約有兵一鎭又自二十四夜起由**武昌拔隊**直抵青山對岸之地向**滬**

口陸續**進發**其數約四千又由**蔡甸**等處來民軍**兵船三隻**於二十六日由**吳淞出發**廿七日過烟台已由**登州府登岸佔地**又見山東軍政府致各省都督電同志五百人已恢復山東登州府城當即**成立山東軍政府**並預備**歡迎南艦**請速派商船二隻來登載敢死隊以便會同北伐並懇指示機宜各等因查停戰展期之約係由兩方認可業經通告而民軍乃有此等舉動是民軍始終無和平解決之眞心既戰鬪開自民軍本政府無坐視之理將來生靈塗炭咎有所歸本政府原不必再行電詰自可施行相當辦法特以停戰之約曾經聲明非彼此議告和議決裂重開戰事不得進

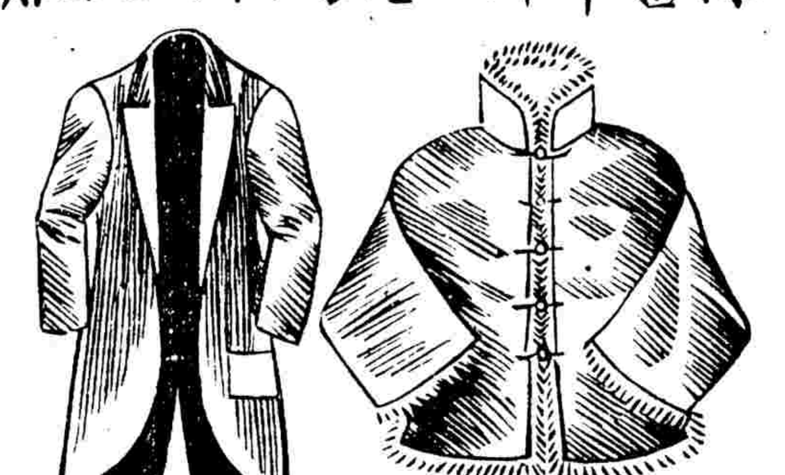

攻何以民軍首先違約竟派隊北上且佔登州似此豈能續議請閣下速復並立即撤回各軍隊若北來軍隊非閣下所能遏阻是在民軍範圍之外亦請閣下切實聲明至盼內閣袁世凱勘一

▲北京來電 前日得蒸四電即又電詢汴撫茲據復電稱本月初三夜汴省府東街豫隆店毛胡同汜水館城隍廟街門牌廿八號保定巷門牌四十三號勸業道門路東小雜貨鋪同時起火均係前數日內有人租住火起後住人均不知去向遺有洋油引火物料而城隍廟街保定巷刷絨街三處租房曾王子端圖書公司所保火起後該公司櫃夥皆逃又是夜據電局稱電綫被人割斷旋准郵傳部電據汴洛路局稟豫城初三夜匪徒擾亂鐵路電綫被割多處屢派兵保護各等情查**張鍾端**等供定於初三夜放火搶劫鐵塔寺之子彈庫及官錢局銀行商號新署公館焚毀鐵路割斷電綫等情直言不諱供據確鑿據因外省內匪全省戒嚴爲軍律施行之地既係科謀作亂即應軍法從事師範學堂監督久不在堂學生亦多告假回里昏夜聚集多匪被捕者無一該堂學生豈能因爲學堂而任其藏納堂外匪徒不行捕治凡事當論事實既行土匪之行即應繩以土匪之法不能論其地爲何地況學堂具在如何被焚衆目昭彰尤非强詞所能虛捏宮保試訪之同鄉及吏府士坐觀匪人作亂擾害治安冀得一聲援耶不汴城士紳當有公論伍代表迭次强爭此不過欲官情犧牲該處之生命財產實非尊重人道主義殊忝任地方除莠安良係應盡之職務若公理猶存倘請人道伍代表必以豫省辦法爲正當也等語本大臣訪之同鄉徵諸輿論齊撫所報尚屬實情該撫此電於貴代表所詢各節均已答復誠所謂是非曲直昭若黑白者矣用特轉達以釋貴代表之疑內閣袁世凱勘一

洋商忠告淸廷之要電

上海洋商團於陽歷正月十二號電致滿淸**慶醇**兩氏及內閣并列條議七項略如左方

第一款 現在中央及西南各省**淸廷之權力**已成**無效**且中國之大部分淸廷按照條約所載擔任保護**外人生命財產**者已失此地位而**不能盡保護**之責

第二款 縱有省分尚未顯違淸廷命令但其所派**代表**到上海者亦自認有權**贊成共和**政體

第三款 現在亂事延長中外商人同受影響商務阻礙華洋一切合同將歸無效華洋商人生命財產不能保護搶劫各案屢次發現因地方無相當保護之力竟致匪類及不法人等目無法紀

第四款 君主立憲與共和兩黨因召集國會公決政體彼此意見相背如此之遠非一時能以解釋現在之爭端

第五款 除非**彼此互商**暫設一**臨時政府**不能平息戰端

第六款 此次臨時政府按現在全國人民大部分之思想以**民情屬意**爲目的且既聲明反對專制政體總須能滿其所願望

第七款 本埠洋商會各董事將以意見陳請慶親王暨前攝政王迅速轉達宮廷並各皇族立刻設法俯順輿情俾地方漸復秩序專候外本商團另商民軍領袖和平體察商議一切以保中國完全治安爲前途最大之目的云

陽歷十五日**香港洋商團**亦有致慶醇二氏電云上海洋商團於西歷正月十二號所發電報香港洋商團**極表同情**贊成斯舉敬求王爺於該電所陳各節詳細披覽採擇是幸 香港洋商團團長侯逸印

記國民協會選舉事(續)

前既言之政黨以主義相結合以政綱相號召本會同人既以政黨相期許尤不敢不以主義政綱與天下共見今者戎馬倥傯大局未定凡關於外交教育實業以及一切大政今尚未遑多及同人等所認爲目前急務欲以求同情於天下者則有三事焉

(一)統一國權

(二)培養元氣

(三)發達民力

今世爲進取主義之世不有備於內無以競於外而外患紛乘國家危象尤有難言同人以爲凡吾國民皆當消融意見合羣策羣力以圖統一南北國本强固無使本部先自分崩蒙藏分立已在發端當一意撫慰庶五大民族不至自行離貳此外漢人與滿蒙同化之政策各省與中央權限之分配在在與主權有關當求一至當之方以期不至偏頗所謂統一國權者此也

自武漢起義以來已歷四月此數月間士輟誦農輟耕工商輟業全國人士棲棲皇皇不知所措尤以金融緊迫謀生者强半失所依恃軍餉浩繁南北歲入盡供此不生產之用一言以蔽之自生計上財政上觀之全國上下成一涸魚之肆而已夫當此軍興之際一切行政盡以軍事爲歸固爲不易之理今後善後之圖實在生計與財政全國金融機關應如何救濟然後不至有恐慌之起國家財政應如何整理然後可以應此無藝之支出下至失業之民遣散之兵亦應令其各安生業庶生命財產各得安固而社會各業因以發達所謂培養元氣者此也 (未完)

上海裕綸烟[illegible]號廣告

本號自開創迄今秦荷各界歡迎咸稱貨有整齊之美價無參差之欺實屬同聲信孚寰宇足見識者自有鑒別值此商戰競爭之秋備貨更求精美定價照市從廉賜顧雅愛請認英界大馬路口三層樓洋房洋台門面便是 電話一千三百七十八號

京都天寶齋藥房〇天下馳名〇靈驗第一異人傳授〇珠黃八寶化毒丹〇包愈男女一切楊梅結毒限日全愈永無後患

京天寶 經驗良方

此丸乃本齋獨得異人傳授良方重用珠黃珠粉血珀西品上藥精製煉成專治男女楊梅結毒橫痃下疳小便皮破腫爛一切等症無論初起數久包可限日全愈如誤服輕粉升藥倒提丸等當時立愈及毒氣內攻遂成[illegible]

本埠新聞

●軍隊雲集
前日有浙江軍政府所派浙東北伐軍隊八百名及糧餉軍械甚夥暫駐吳淞中國校舍聽候調遣北上並昨初四日晨進口之安平輪船由粵裝民軍滿載槍尖扯粵省北伐民軍旗幟駛淞時軍樂齊鳴軍兵皆高唱軍歌極爲活潑

●光復軍北伐進行
光復軍吳淞總司令李燮和以北伐在即擬率領大總統撥帶徐固卿所部尚有三十四五兩標於陽歷二十五日拔隊并備齊軍械飛行器具暨裝民國兵輪駛赴秦皇島進發已於昨日李總司令來滬軍政分府晤商各該將士整備後隊伐北事宜云云

●滬都督政躬不豫
滬軍都督陳英士君因公務紛繁以致政躬不豫暫時請假所有日常一切往來公事委軍務部許葆銘君代拆代行

●行爲不法之軍人
前晚十二時有駐紮荷花池之滬軍游擊第一協第一師團三營後隊隊長陳芳泉乘人力車至龍德橋突被匪搶去軍帽一頂當即上前追獲行人朱立軒指爲匪帶至該隊剝去衣服搜出洋銀捆縛用手槍恐嚇不肯承認遂用私刑拷打昨晨由該隊長傷拼長唐芳窗拘解市政廳警法理事員請究詰之朱供在羣賢旅館執業家住升吉里昨晚回家路過被該兵士拖住指爲搶物被擊受傷當即派探問明屬實奉飭交保出外如果實有委曲儘可自投軍政府指禀

●軍政府批示一束
滬軍都督陳批上海北段民政部長李呈批來文閱悉與滬籌辦助餉處開辦籌餉獎勵券其性質與舊時各省彩票無異跡近賭博在籌昔亦視爲稗政豈新民國所宜出此現已經江蘇浙江兩都督嚴行禁止本都督亦在行文查禁希即轉告該籌辦助餉處即行遵照停辦免貽後悔所請借用驗鼠疫廠房屋應毋庸議

又批洋藥公所朱文淵稟批來稟與條陳閱悉所陳各節不爲無見籌獎捐之事預以政府之名義行之非私人所能創辦者此事現已經上海財政部長籌議開辦不日當可宣布實行所請應毋庸議

滬軍都督府執法科長蔡批染業公司王志深等呈批此案已向協濟總會書請本府辦理惟查核案情非本科裁判範圍之內姑念事關軍需已移上海地方審判廳查照仰即往該廳賜狀呈訴可也

●偵探獲盜
吳淞軍政分府偵探隊陳得州等昨日緝獲盜匪朱老五章老九二名身畔抄出護照註明某軍決死團長係鎮江都督印蓋章情事當裁判長細鞫之下實以搶劫黃渡等處富戶款起當即收禁候辦

●區長擅用笞刑
民政總局警務科長新委之胡家木橋六區區長黃芝瑞傳聞訊案時仍用笞責該地方紳董嘖有煩言現識稟明部長查辦前日該區送王保全袁喜二人至總局據報王等乘某姓家起火搶取衣物等情探科長提案研訊王供實於路中拾取遺物已由六區區長笞責一百板拘押五天求恩寬宥準飭王袁各具改過結一併斥釋

●查獲清軍飛艇之誤傳
滬軍政府諜報科查得美國支那輪船代清廷裝運飛艇啟架來申以便解北軍前敵應用等情應禀明陳都督立飭科員乘甘泉兵輪於前日近至吳淞口支那相遇即上輪查搜並無踪迹一再詢問始知有美國飛行家禮海門君裝有飛艇二架由檀香山上船至呂宋起岸赴該處賽會並無別情該科員等遂返滬稟復

●關於保守法權之牌示
上海城內二區區員張爲牌示事案奉警務長知照准上海地方審判檢察廳移開准上海交涉司許照開公共租界捕房包探前在華界查案吊贓前清縣尹憲不加察以致變本加厲未有華官令狀逕行逮捕人犯以華界與租界毘連關係租界治安爲藉口習非成是已歷有年查界限既有彼此之分法權即有人我之別凡我警察到租界查案吊贓應由貴廳給予諭單先行會同捕房前來我界亦應由會審公堂給予諭單送由貴廳蓋戳會同司法警察方可執行除盜案不及給發諭單彼此先行聲明外無論彼此警察暗探未經會同均得越界逕行查案吊贓等事立爲定章倘有違犯均須懲辦本司前代理滬軍都督軍務執法官時獲有捕房包探在華界偵探會經訊明懲罰在案主權攸關不容忽略照請移會警務總局嚴密查緝越界查案吊贓各違章事件送案懲辦以清界限而保主權等因准此合行移請爲此移煩查照辦理等因准此合行知照該區員即便轉飭一體遵照辦理特此知照等因奉此爲此諭仰本區長警一體知悉以後租界之捕房前來吊贓須還會審公堂諭單並經審檢各廳加蓋戳記始能允准未有以上手續者即以違章論拘局送請警務長嚴懲以保法權仰即一體遵照辦理此諭

●又獲漢奸嫌疑犯
閘北民政總局解送嫌疑犯朱祖謙一名到滬軍都督府昨午後奉執法科蔡科長研訊朱供在安徽敢死隊司令部王天培手下辦公此次奉派來滬探辦軍裝致遭閘北民政總局民軍指爲清軍段芝貴派來之暗殺黨遂被用手槍連擊數彈以致身受槍珠六粒幸皆未中要害故得不死傷處現將醫愈蔡君得供判發巡警教練所收押備移請安徽都督查明俟復到再行核辦

●研訊私吞鉅欵案
浙湖新市鎮宏裕典主張仲孫控被經理石長青私吞鉅欵一案前日午後奉關讞員會同美海副領事升座特別公堂研訊原告偕代表律師候魯公上堂請追吞欵洋一萬九千餘元並銀二千六百餘兩並由石之保人陳甫延倩麥嘉律師上堂証明前情關讞員得供以此案發生在浙湖自應移解歸案訊辦惟察核前堂供單原告有不欲移解懇歸本公堂訊理之請不知是何理由應着據實聲明即據原告張仲孫供稱實因浙湖己爲民軍光復誠恐秩序未定故請堂上公斷此外並無別情中西官會商之下判石還押備文移解歸案訊辦以符公堂定章惟原告如欲改爲民事訴訟須於禮拜四之前稟候核奪

●控追押欵息銀
英商德和洋行西人來斯德控陳略清不付押欵息銀一案前午後奉王襄讞會同英康副領事升座研訊原告代表哈華托律師上堂請追銀一千九百九十五兩陳延担文郭辦沃沛律師上堂辯論中西官核供判陳交保限兩禮拜將息銀付清如違即將房租劃歸原告收抵

●保人不得推諉
胡受福控劉鴻清担保己故木作頭高仁榮借洋五百元不理控奉公廨提訊押追在案前午奉孫襄讞與觀審之愛比副領事復訊原告代表任叔平上堂請追訊之劉一味推諉官以劉在押日久判准交保限一月內先還洋二百元餘着按月歸付洋五十元限六個月還清如違稟由原告查明劉之房產稟候召變抵償

●地產仍歸原主
奧世明控吳勝泉私轉道契盜賣地皮一案迭經由廨訊供未結前午後亦奉孫讞員與觀審之愛君復訊明白判候給諭將二百廿號之地產歸原告管業並著兩造各具遵結完案吳勝泉當堂開釋

●混兌鉛質銅元
住居北河南路之臺州人應炳道因於前晚將私板鉛質銅元二十八千向附近一百五十號門牌某烟紙店隨換得現洋念元後被該店夥陳石根察出控由滬司捕房派探將應查獲昨解公堂原告投訴混兌各情請究質之應供認支吾王襄讞核供商之美強副領事判應押西牢一年如能將洋交出准予減輕三月銅元銷燬

聲明
本報昨日本埠新聞欄有莊都督上賊禿當一則該條新聞係啓民愛國報打小樣送來本社以未照內容已屏不錄詎於校核本報小樣時未加檢點羼入新聞之內合行聲明將該條新聞取消

城內

●審判廳批示三則
上海第一初級審判廳民科示張坤林呈訴願鏡清奪香田畝批查此案經前司法署諭令原中願鏡清限於舊歷十一月十三日以前將汪陳氏交案審訊取結存案事願鏡清至今尚未交到殊屬違玩候即命令該中迅即仍遵前諭即將汪陳氏交案勿再遲延致干傳究　董陸川辯訴陸儒元呈控圖賴押拒批據剖果屬實情候即通知陸儒元自向理明並將帳簿發給陸儒元可也　顧憲成呈訴董健長霸租不付批董健長如果許延不還租費又不付清本屬非是至稱滬俗正臘兩月不向遷居該商欲令董健長空耗房租亦不近理宜仍約原中人等以理處寢不必呈訟滋累

南市

●市政廳批示照錄
商民陸炳記之瑞運小輪在大達馬頭南首沉沒由市政廳出示定於舊歷十二月初六日即陽歷元月廿三日爲止如無人認撈即由廳代撈拍賣陸閱悉即投廳具稟請爲寬限昨奉批示云該商之輪沉沒大達馬頭有礙船隻出進是以本廳定於元月二十四日即陰歷十二月初六日僱工打撈即行拍賣以償工費今該商既願自行打撈即着於元月二十三日來廳接洽逾期當仍由本廳打撈拍賣切勿遲延切切此批

母子同謝

鍊雲大藥○開設上海三馬路西首○鼎豐里弄內石庫門面便是○此丸係修道老僧所傳○靈驗第一○其餘假冒

氏身長陳門於歸太原家頗小康不幸命犯孤鸞未及三載夫遺不壽而死其時僅存遺腹至月足分娩產下一子取名宗寶氏矢志撫養不嘗掌上明珠近來年甫弱冠則患遺洩之症初則夢遺繼而合眼即洩因此身體消瘦迎醫調治百計求神許願終無效驗氏日夜啼泣偏我兒有失情願同赴泉路不盟生矣今正元旦我弟陳遺生至寒舍拜年見及病狀伊云則上洋三馬路鍊雲藥房出售之金剛百鍊丸專治一切遺精服之全愈何止萬人每料洋四元氏聞之甚喜即如果靈驗雖千金亦不惜也于是即由郵局匯洋八元購丸兩料一日三次按日吞服是晚果然不遺至今月餘並不遺洩而且身子新奮發健百般要態從此解釋世上有此靈藥我母子感德而先夫亦冒含恩於九泉除函謝外再登報章以報該主人之德凡患遺精者速往購

婦科降生丹

京都天寶齋婦科種子仙丹服後受胎極速不信者有法可試素未生蛋之雞飼以此丹半月後蛋自生矣虛言欺人罪我惟天

仙品馬寶治痴如神

京都天寶齋●眞正西藏馬寶專治文武痴顛痰迷心竅●試驗萬人●靈效如神●上海二馬路西鼎新里便是遠埠函購原班回件

馬寶能有的與經云治痴顛第一對症本齋濟世存心不惜千金採得眞正以救世人其性能入心肝脾肺腎專治百藥罔效之症惟各種文武新舊痴狂發作呆以及豬癲羊癲錯心失驚服之最有奇效雖諸醫束手危險萬分只須幾錢餘痴症無不立愈大凡染癲一症因皆痰迷心竅受驚恐痰滯胸腹糊塗不醒或事結於心或功名未成或見色而癲或爲財而癲致染失魂落魄之症則自語自泣大呼小叫弄文作武嘻笑怒罵染此之症受累無窮世人如患此症者請即試服輕者二三分告痊重者一二錢斷根最奇愈後永不復發誠天下第一救命寶丹也○每分洋二元或賜一錢照碼九扣另製天下馳名靈狂鎮心丹曾經試驗萬人○雙料每粒一元○單料五角遠埠函購郵費自給安速信力

皖省青年軍商請新舞臺藝員特演拿手好戲廣告

皖省既遭水災復經兵燹之亂流離困苦慘不忍聞土匪乘機搶掠凡屬同胞能無動念此同人等所以有青年軍之組織也內以保治安外以除民賊惟是餉械缺乏百舉無從幸新舞台潘夏諸藝員異常熱心允演名劇准於陰歷十二月初七日夜間開演一時好戲屆時務乞海上諸君子踴躍光臨藉助軍餉不勝盼禱

景色琳琅妙藝並清歌兩絕精神煥發黃金舞臺舊例當場不特別寫捐合先聲明

與碧血齊輝

售票處　望平街神州日報館　石路中廣泰號　城內邑廟內公益棧　四馬路東首仁里久恆升號　望平街海外留學生聯合會　新舞台

江夏世醫 揚聞川 診病鐘點

(一)門診 上午八點鐘起至一點止逾時不候

(二)出診 下午一點鐘起依次往診凡延請者於十二點鐘以前掛號

寓愛文義路 掛號處 居壽里口

聲明

中國圖書公司印售經輪六大字第八號預約券念號因郵寄失遺將已向該公司聲明作廢此後如有持此券向該公司取書者作爲廢紙特此聲明 吳宗慈白

大減價

本館照像放大一律五折減收到者南京路西首郵政局上海聚寶坊耀華不悞

新舞臺 初七夜助餉好戲

開設南市

收關勝　生黃遠　新溝船　黑頭　籍宛　本魂

◁新排新戲▷

外灘黃浦

注意

禁書十九種

北京第一貴婦風流史　子爵夫人慘史　李蓮英宮闈秘史　陰謀記　女子革命軍　洋裝守城記　歐洲花痴記　減去酷刑　人造美人　泰西裸體浴圖　體操圖　成一號新嘉坡遊記

莫劍鋒廣告

治牙痛斷根法 靈驗極速

婦科立止要藥白帶丸

京都天寶齋老藥房

潤肺化痰之第一品

助肺呼吸香膠

法界羣舞臺

(十二月初六日准演好戲)

小寶成

(十二月初六夜准演好戲)

(十二月初六即禮拜三夜准演)

全本 翠屏山 (連演時遷偷鷄)

張順來 串 祝青　趙文連 串 楊雄　夏月珊 串 石秀　夏月恒 串 潘老丈　七盞燈 串 潘巧雲　潘月樵 串 時遷　林步青 串 海和尚　馬飛珠

價目 特別 官廳 正廳 三樓 洋元 一角 等角

商辦新舞臺

初六日學生游藝會助餉團演劇

初六夜新舞台夏月恆獻藝助餉

羣仙(英商)茶園

初六夜准演好戲

丹桂第一臺

十二月初六日改良拿手好戲

(十二月初六夜准演好戲)

三馬路大舞臺

初六夜戲頭等正廳洋五角

國產公司廣告
本公司爲改良中國物產推廣出口銷路起見特在上海南京路設分公司採買內地最佳土產以供中外廠局行店之用無論何地何物皆可代辦貨高價廉定期不誤賜顧者請向上海南京路三百三十號門牌本公司接洽可也 國產公司謹啓

革命中之西報觀察

▲共和黨人要求袁氏取銷前議定於南京建新政府一事袁氏對之持如何之態度實無人能知之說者多謂其欲辭職然袁忽又增召二千親兵入城矣

▲北通州民軍之密謀愈急被累者有六人就戮反正軍官曾兩次謀以炸彈擊保定府製造局

▲聞海圻船長常與孫大總統互通消息大約共和政府成立以後即行歸來且將率領清國海軍部在英所造之新艦數艘同來云 以上譯初五日大陸報

▲初二日北京電云據聖彼得堡電稱奉天清兵勢力增厚且於滿洲沿岸嚴行巡查以防藍天蔚之來侵

▲初三日東京電云有數家報紙自日本政府聚議後即宣言英國如佔西藏俄國如佔蒙古則日本亦在滿洲規取一定辦法云

▲黑龍江省已宣布獨立 以上譯初五日字林報

▲開封現在大起騷擾凡言中國事者咸謂議和可望有效而於開封一面竟無知有志士十一人被官所戮之事此十一人者因刑法殘酷强自認土匪後乃確知其爲民黨豫人對於此事已大爲怨懟矣

▲開封之兵平日忠於清廷數月以來各方反正而豫兵竟無舉動且常往復調遣往南往西逃散過半其未去者雖仍抱愚忠然實於每月餉銀四兩四錢之外增加一兩有以買其歡心也詎至冬月底又將外加之銀遷延不發於是豫兵之熱念驟冷大有反正之勢開封遂致不安

▲入歲以開封爲安全前此滿清逃亡之督撫多有至此避難者如前皖撫朱家寶亦其一也朱到汴後自以爲平安矣乃袁世凱忽來一電令速預備攻皖期在恢復否則必梟首以償其罪云云此雖不必盡確然實由要津得來之消息也要之此種風說適足使開封發生危險而已

▲由漢調回之清兵七千人已往開封府前在鄭州之兵已調一千五百人西行昨又傳聞開封清兵調往鄭州保衛鐵路鄭州去開封一百四十里鄭州失則開封亦危矣

▲據二十九日之消息河南信陽州鐵路橋已被毁斷以致交通斷絕漢口情形日益沈重民軍大增兵力其接近清軍要塞者現已確有三萬五千人矣兩方雖嚴守不戰之約然亦常有小戰鬥之事此二日即民軍死於石家莊者約五十人云 以上譯初五日泰晤士報

▲招商局安平輪船載運廣東民軍約八百人於昨日抵滬泊楊樹浦附近由駁船數艘駁載該軍士等登岸其軍服與滬地各軍迥異聞安平輪船仍將於明早六時載運該隊軍士赴南京云

▲初四日柏林電云據聖彼得堡所刊布之官場報告稱察哈爾地方現有蒙人叛亂故北蒙古俄人所辦之東清鐵道不允載運清軍前往該處

▲維也納電云此間外交家聲言三國同盟與俄國對於蒙古之政策無礙云

▲倫敦電云俄國將來必攫得外蒙古以去此爲人所盡信但其目下對於蒙古之舉動英國尚未能加以評論云

▲俄國外務部近來刊布關於蒙古問題之官場報告其大畧云蒙古人民在庫倫宣告獨立時即往求俄國助力時俄政府曾勸諭彼等須先行設法用和平之手段與中國交涉妥協一面由駐庫倫之俄國領事盡力保護蒙古之電線銀行及清廷所派之官員後俄國又由蒙古及清廷之要求於彼兩方間議時爲從中之調停者一時俄政府即決意允許彼等(指清廷與蒙古)之要求俄國以爲清廷與蒙古間議一俟蒙古保全土地之目的已達即可結局俄國因此遂請清政府注意此事當俄國答復中國要求時即已提及蒙人曾以清廷於蒙古設立政治機關派屯兵隊及移殖人民爲不顧蒙人之權利故俄政府以爲莫如令蒙人自行爲政以免擾亂且於振興蒙古之事亦始無益諒必能由中俄兩國允許又中俄兩國對於蒙古問題既無不同之意見故俄國又以爲莫如令蒙古獨立且協助蒙古使得以振興一切於中俄兩國及蒙古均有裨益故俄國因此遂許其要求允爲從中調停之人俄政府曾經得俄國之意見由駐北京俄國代理公使轉達清政府謂如清政府與俄國之意見相合則俄國外交員即可與議但俄國幷不欲干預中國內務亦無攫奪蒙古之志惟俄國不願邊界各地有擾亂情事以致妨害俄國之利益此爲俄國允許清廷及蒙古之要求爲從中調停人之又一理由目下俄回與蒙古有密切之關係故對於該處所設立之政治不能漠然視之倘蒙古與中國斷絕關係則俄國迫不得已即須與蒙古開商業上之關係矣 以上譯初五日文滙報

直省通信

鎭江

▲籌辦粥廠之提欵 鎭郡每逢冬季即設粥廠以濟貧民今已屆期亟須開辦惟經費無着頗費躊躇現經丹徒議會查悉舊時積穀存欵及保甲公費尚存有數千金因備文移請民政長提欵開辦粥廠以免貧民橫餓云

▲選舉敎育會會長 鎭城學界全體於前月二十六日在萬壽宮舊址開會選舉敎育會正副會長由午前十時起至午後四時止到塲投票者約有三百餘人晚間六時開匭得票古多數者爲吳棠當公推爲正會長次多數爲柳詒徵即公推爲副會長不日即呈請都督府及中央敎育部立案矣

▲取締煙膏舖之新章 本郡自光復以來一切應辦之事業已次第舉辦惟城內外各烟膏店尚未取締以致大街小巷私售燈吸者不一而足於禁烟前途大有影響現經民政長楊君振聲派員調查嚴禁私售並諭飭各烟膏店更換新照繳費捐所售烟膏不得逾於執照所限數目之外一面飭令各區警務分所嚴密稽查如有不遵即從嚴罰辦云

▲赤十字社演劇助捐 駐鎭赤十字社因經費不足特邀聘上海著名藝員來鎭在聚華茶園演劇七日並延蘇州學界沈君碧瀾演武昌起義時事新劇入場劵每張售洋五角所得戲資除開支外全數撥充該社經費矣

蘇州

▲請懲盜案之省批 常熟沙洲議員汪時達具禀都督府以被盜匪搶劫請予懲辦等情奉都督指令略謂近日盜匪各處充斥業已各派巡船協緝該縣審檢兩廳早經成立應即就近向該廳請驗現在司法獨立本都督未便事事干涉嗣後如有此等案件均不必來省控訴云云

▲司法部長之取銷 無錫縣公民孫展圻具禀都督府請將該縣司法部長名目取銷奉莊都督指請該縣審判檢察二廳程都督在蘇時即已委任成立何得再有司法部長以致兩歧司法部長蘇翼運自應照例取銷候即飭知該縣民政長知照可也

▲議減房租之開會 觀前商店因生意清淡前曾由市民公所集議要求房東將房租一律減收六成藉維市面茲臨頓路商段一帶市民公會於前日亦假元和城隍廟開特別大會集議仿照觀前市民公社辦法亦一律普減四成云

▲求免米稅之難准 常熟全體米商具禀都督府請將米捐一律豁免莊都督以現在所收稅則經省議會議決已較從前通過稅爲輕刻所定米麥之稅與民食並無關繫且前無錫民政長曾請免收米稅業經指駁在案是以所請礙難照准云

時事小言 (瘦)

欲爲共和國民必先有自治能力我國自近世紀來受專制之毒深民德窳敗遂乏自治之能必使國民皆能知自治固非有良敎育不能養成且今日國民之奴性尤不能不急去蓋自革命以來徹窺一班自號富有共和國民資格者固仍抱有一種爵賞之心此其業性正可爲專制君主所利用非共和前途之福也熱心國事者毋患共和之不成但問奴性之曾否劃去若奴性仍存則雖共和仍不難立變爲專制也

要件

中華民國教育部普通教育暫行辦法通令

一從前各項學堂均改稱爲學校監督堂長應一律通稱校長

一各州縣小學校應於元年三月初五日(即陰歷壬子年正月十六日)一律開學中學校初級師範學校視地方財力亦以能開學爲主

一在新制未頒行以前每年仍分二學期陽歷三月開學至暑假爲第一學期暑假後開學至來年二月底爲第二學期

一初等小學可以男女同校

一特設之女學校章程暫時照舊

一凡各種敎育實務合乎共和民國宗旨者清學部頒行之教科書一律禁用

一凡民間通行之敎科書其中如有尊崇滿清朝廷及舊時官制軍制等課並避諱抬頭字樣應由各該書局自行修改呈送本部及本省民政司教育總會存查如學校教員遇有教科書中不合共和宗旨者可隨時删改亦可指出呈請民政司或教育會通知該書局改正

一小學讀經科一律廢止

一小學手工科應加注重

一高等小學以上體操科應注重兵式

一初等小學算術科自第三學年起兼課珠算

一中學校爲普通教育文實不必分科

一中學校初級師範學校均改爲四年畢業惟現在修業已逾一年以上確難照改者得照舊辦理

一廢止舊時獎勵出身初高等小學畢業者稱初等高等小學畢業生中學校師範學校畢業者稱中學校及師範學校畢業生

初等小學暫行課程表

學科	時數	第一學年	時數	第二學年	時數	第三學年	時數	第四學年
修身	二	道德要旨注重學校家庭社會之事	二	同上	二	同上加對國家之事	二	同上
國文	一二	普通文字之讀法作法書法	一二	同上	一四	同上加歷史地理及國民科材料	一四	同上
算術	五	二十以下之數法書法及加減乘除	五	百以下數之數法書法及加減乘除	六	通常之加減乘除珠算加減	六	簡易小數及諸等數珠算加減
體操 唱歌	四	遊戲簡易之體操 唱歌單音	四	同上徒手體操 同上	四	同上	四	同上
圖畫	一	單形簡易形體	一	同上	一	同上	一	同上
手工	一	簡易細工	一	同上	一	同上	一	同上
共計	二五		二五		二八		二八	

高等小學暫行課程表

學科	時數	第一學年	時數	第二學年	時數	第三學年	時數	第四學年
修身	二	道德要旨	二	道德要旨及國民義務	二	同上	二	同上
國文	一○	普通文之讀法作法書法作文約數十字至百字	一○	同上程度略進作文約百字以外	八	同上漸授以古雅之文作文約二三百字	八	同上作文約三四百字
算術	四	整數小數諸等數珠算加減	四	分數百分法珠算四則	四	分數比例百分法珠算四則	四	比例珠算四則日用簿記
歷史	二	本國歷史之大要	二	同上	二	補習本國歷史依系統述之注重文明開化	二	同上
地理	二	本國地理	二	同上	二	外國地理	二	補習天文地文人文地理
理科	二	動物植物礦物及自然現象	二	同上	二	理化現象及生理衛生之大要	二	同上
英文	二	讀音造句習字會話	二	同上	四	同上	四	同上
手工	一	簡易手工	一	同上	一	同上	一	同上
圖畫	一	毛筆或鉛筆	一	同上	一	同上	一	簡易幾何畫
唱歌	一	單音唱歌	一	同上	一	同上加簡易複音唱歌	一	同上
體操	三	普通體操兵式體操及遊戲	三	同上	三	同上	三	同上
共計	三○		三○		三○		三○	

舊章高等小學英文爲隨意科各校或課或否致升入中學不相銜接故列入必修科又如三四年加授農商業可減他課時間充之

復原形仍可生育種子此乃第一奇方也 立愈 擊衆信力自結
一切毒氣且能生育無害 有染淫毒者或諸瘡生束手危險萬分諸書試之方知本藥 有珠黃下疳散每瓶洋七角加男女下疳 立愈珠珀五淋白濁丸每盒價洋一元 總鋪在上海二馬路中市西還新里石庫門內

●撞傷小輪　光復軍司令部函送關港航船戶唐正全並伙計張臣南唐海生三人至裁判所控被府小輪船撞壞刻已由求新廠修理應需修費銀二十餘兩請追等情陳裁判訊明無心判交保繳呈銀二十兩以償修價

●車夫行竊　時報館告白處華楚珩於上月底乘包車至西門外永錫堂收帳而出已被車夫替工王四將車箱內洋七十五元竊去棄車逃逸後即追向原車夫陳三查得王三兄王二住在南馬頭昨即扭控裁判所陳裁判訊得王二供王四並無家室不知逃在何處判交保限七天尋交王四

●夫故妻轉嫁　嘉興航船戶王茂生投裁判所控閔行輪船伙鈕裕發借去金牙扦一副值洋四十餘元人已故世其妻王鈕氏置之不理曾有唐姓勸說不採請追等情奉傳研訊氏供因夫故難以度日轉嫁朱姓此事實出不知奉判交保還洋二十元

閘北

●替子伸冤　住居寶山路之陸金生因恨同居歐正芳之膠願來王播弄口舌將願恐嚇致願吞烟殞命一案迭記前報前日由死者之父願振書投案求請爲子伸冤經科長飭提在押之陸歐二人質訊一過判歐償給盤柩費洋廿五元因歐無力祇繳洋廿三元另由科長捐助洋兩元給願具領叩謝而退陸還押聽候嚴辦

●壓斃幼孩　江北人潘正被江淮公所僱所人季王田控劫衣飾經孫科長訊無確供押候查核在案前日潘妻王氏懷抱週歲之男孩向季吵鬧欲扭赴總局喊寃以致該氏被季推跌小孩因壓斃命報告一區轉報總局經檢察員張前往相驗據件作報稱小孩素有疾病受驚身死云云當飭該氏具結棺殮聽候示核

英租界

●凌虐婢女　女孩崔丫頭因被其主凌虐逃出由捕查見帶入捕房昨晨解案訊據女泣供年十一歲山東人因貧於前年由父母托揚州人介紹得洋五十元價賣與張仲清家爲婢因被小主婦天天晚上用繩條鞭打並將左手指用洋刀割開現在不願再回主人家內旋據張仲清投稱該婢因前日將雞赶失稍加訓斥並不凌虐求請領回詎女聞領號哭抵死不從中西官以非被虐該女斷不致如此害怕且手指刀痕現在該氏實屬殘忍判女暫留本廨候禮拜四補傳張媳與見証備婦到堂質究

●拐匿幼孩　羅鄧氏陳寶玉張友富毛學昌等因將朱永富之四歲男孩朱小扣子誘拐藏匿被控拘獲分別訊押在案昨奉中西官復訊明晰判鄧氏押女所一年陳押西牢半年張押三月如能將孩交出准予核減毛學昌交保開釋

●女孩迷路　女孩陳金姬梁丫頭馬吉安均因迷路由捕送留公廨昨晨解訊陳女供年九歲靑江人父名陳大生現住火車站附近因隨姨母乘東洋車至大馬路在外灘失散梁女供年十三歲廣東人在虹口天潼路梁姓家爲婢馬孩供年拾歲本地人不知住處奉判馬女送棲流所招認陳梁兩孩留候派人分別送交其父及主認領

●縱火圖賠　虹口老街路蔡順昌豆腐店主蔡玉堂因向恒安公司保有險銀五百兩縱火圖賠被探查悉將蔡拘解公堂訊供押候會勘昨奉關讞員會同美海關領事研訊先據捕房代表倪克律師上堂陳訴蔡縱火情形請爲嚴究並據見證池新農到堂證明該豆腐店縱火各節訊之蔡玉堂與其妻王氏均稱夥友潑翻洋燈所致實係無心失愼中西官以潑翻洋燈係在後面何以前樓同時起火業已會勘明白何容狡賴遂判蔡玉堂押西牢三年以昭炯戒王氏從寬斥釋

美租界

●携槍違章　北伐隊粵軍葉水前日由南京乘輪來滬因不諳定章携帶槍械經過租界由捕查見以其違章拘入捕房昨送公堂請示奉判罰洋三元充公槍械發還

●撞沉沙船　沙船黃源泰由滬裝南北貨出口已泊淤口報關候驗詎被某輪船駛撞沉其船子爲鄰船援救得生計失貨船值銀八千餘金該船當投新關控諸海派司查明向該輪行照律賠償云云

●求免驗屍　自來火行工匠沈阿金因觸煤氣毒身死一節已記昨報昨由中西廨員蒞所相驗經屍屬投案求免具結棺殮

●背夫私逃　西華德路四百七十九號張長林報稱髮妻陳氏於前晚私逃四尋無着請爲查緝

●因傷斃命　江北小工倪小九子前日在滙山碼頭日本商輪上起貨被麵粉包壓傷頭部而死由屍屬昇回老街三百一號家內工頭某甲償結棺殮費數十元了事

法租界

●捕頭銷假　法捕房副捕頭馬來克氏于春夏間請假回國茲已假滿當坐公司輪船回滬銷差供職

●車夫糾黨搶劫　車夫陳大料同黨賴應毛頭張友連蓋連志等在方浜橋地方强將途人趙朝邦手持皮夾內之現洋一百元搶去分用後經包探一併緝獲解廨訊究陳等認搶分用判陳押捕房六月應押八月出增蓋張押三月劉廷棟既稱并無贓使擧邏補分贓情事著押候查明再核

清廷近電

本日奉旨內閣代奏據都察院咨送民政部咨議官陸鍾琦前中書科中書陳時泌各呈稱前東闔門殉難情形等語已故山西巡撫陸鍾琦忠誠報國臨難捐軀業經降旨優恤伊妻唐氏同時殉難伊子陸光熙救父被戕忠孝節義萃於一門披覽呈詞彌增惻惻陸鍾琦著再加恩賞加二等輕車都尉世職一品命婦唐氏着准予旌表翰林院侍讀陸光熙著追贈三品京堂照二品京員陣亡例從優賜恤並著加恩予諡陸鍾琦之孫陸鼎亨著以主事用其同時殉難之協統譚振德著照協都統陣亡例從優賜恤管帶熊國斌著照正參領陣亡例從優賜恤僕役馮八牛萬春李升均著照兵丁陣亡例從優賜恤以慰忠魂欽此奉旨內閣代遞林紹年奏假期又滿病仍未痊懇開差缺一摺弼德院顧問大臣林紹年著准其開去差缺欽此奉旨內閣請補江蘇徐州府知府員缺江蘇徐州府知府著陳毓崧補授欽此袁世凱署名

本日奉旨內閣代遞勞乃宣奏因病懇請開缺一摺學部副大臣大學堂總監督勞乃宣著賞假一個月毋庸開缺欽此奉旨內閣請簡署山東提學使方燕年著署理山東提學使欽此袁世凱學務大臣唐景崇假署名奉旨內閣代遞陳邦瑞奏江皖振捐期滿擬請停辦一摺著照所請度支部知道欽此蓋用御寶袁世凱度支大臣紹英署名

商情

股票

昨日股票現盤

股票		價
藍格志	實	八十三兩錢五
古拉客偷磅	實	十四兩
怡和紗廠	實	九十八兩
電車	買	五十六兩五錢
德力風	買	六十八兩

匯票

匯票	價
英倫電匯	二先令六辨士七五
現	二先令六辨士八一二五
電匯四個月匯票	二先令七辨士
買進四個月匯票	二先令七辨士三一二五
銀行又六個月匯票	二先令七辨士五六二五
匯豐四個月定貨	二先令七辨士四三七五
帶根六個月定貨	二先令七辨士六八七五
法國電匯	三佛郎念三分半
四個月電匯	三佛郎念九分半
德國電匯	二馬克六十二分半
四個月電匯票	二馬克六十八分半
美金電匯	六十二個三七五
四個月匯票 美金	六十四個二五
香港電匯	七十五分六二五
日本金洋	七十九分八七五
印度匯票	蘆比一百九十個零七五

金市

金市	價
現貨標金	三百八十三兩
沙金合赤	三百九十一兩五錢
足赤條金	三百九十三兩
大條銀	念六辨士三七五

錢市

錢市		價
英洋	早市	七錢八分七釐半
	午市	七錢八分七釐七毫半
龍洋		七錢八分六釐半
小洋		六錢八分八釐
本洋		九錢五分
銀拆	早市	一錢
	午市	一錢
銅圓		一百六十九千
市錢		一百五十二千
衣牌		一千三百十
洋找		七錢六分
錢找		一千

進出口輪船

十二月初五日進口輪船禮拜二

船名	來處	公司
江天	由寧波	招商總局
甬興	由寧波	寧紹公司
同陸	由香港	怡和洋行
金華	由香港	太古公司
蕪湖	由日本	太古公司
福州	由烟台	太古公司
西京丸	由大連	郵船會社
保定	由烟台	太古公司
敎遠	由烟台	招商總局

十二月初六日出口輪船禮拜三

船名	往處	公司
保平	往秦皇島	開平公司
大福丸	往長江	日清公司
同華	往廈門	招商總局
可貴	往穿山舟山	寧章洋行
大安	往通州膠州	大達公司
新北京	往寧波	太古公司
寧紹	往寧波	寧紹公司
長安	往長江	鴻安公司

十二月初七日出口輪船禮拜四

船名	往處	公司
營口丸	往大連	郵船會社
南陽丸	往長江	日清公司
順天	往廈門汕頭	太古公司

十二月初八日出口輪船禮拜五

船名	往處	公司
平野丸	往香港歐州	郵船會社
大和	往通州楊州	大達公司
瑞和	往長江	怡和洋行
新裕	往福州	招商總局
安平	往香港	招商總局
可貴	往穿山舟山石浦海門	寧章洋行

十二月初九日出口輪船禮拜六

船名	往處	公司
春日丸	往日本	郵船會社
永利	往舟山石浦海門	越東公司
大貞丸	往長江	日清公司
大臣	往烟台青島大連	亨寶公司

◀商辦新舞臺廣告▶

夏月恆獻藝助餉

竊恆爲遊海外於役滬廷乃爲言路中讓遂作塞蟬之鹽幸年來脫離名利之塲還我自由不受東縛久矣還者民軍羣義進化其和正饑血男兒聞殉起婢之時僕何人斯安自比附然匹夫雖賤與有青焉兄承監都將之知過王總司分之亦壽愧不能執戈軍思大何敢生成自外惟欲自局不安餉稻獨厥愛訂解慶又苦無積誓夜登於十二所初六之悉充台獻技所得拳責婦之闢外軍需不顧馮義務差無非爲軍國靈曰效爲同胞謀幸福敢國民東施之輿亦聯各界之天職耳伏希盛羣不惠然惹隨其襄舉勝全翠之至

夏月恆鶴皐謹佈

全昌

今造各種改良完全新式眼鏡

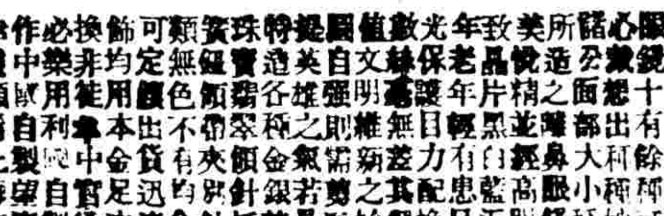

本廠銅鐵自造眼鏡以來歷有餘年挽回利權日日改良新造各種研究完全 [illegible] 蘇州馬路全昌號電話一二七零四 [illegible] 上海跑馬廳二馬路西口分設

華僑積聚興業銀公司特別廣告

啓者本銀公司由外洋華僑內地紳商招集巨款在粵在滬稟奉請前兩廣南江督部堂批准開辦業已數年因以振興實業爲宗旨故西關之商埠南省之鹽務上海之房產與及保險均已訂就章程次第興辦而各埠認會者亦均以本銀公司所訂章程盡美盡善利益宏大絡繹不絕惟本銀公司在中國公推徐經理爲總理今當各項實業開辦伊始事務繁多恐不能兼顧故每項欲請一總經理俾專其事以身家殷實商場信用爲合格月薪由一百元至二百元現又欲於未設分行之埠每埠聘請經理一位亦須殷實可靠者方可充當月薪面議因刻下實業陸續推廣需人必多如有願承辦之者請到上海四川路四十號洋樓上接洽可也

中國抱采薪之憂者必不乏人試一讀左列林君來函當津津有味矣

林君乃南洋拔推維亞埠華僑久患胸部病自述病情如下

鄙人鎮日咳嗽每一動作咳益增劇遂至撕棄一切寒熱交侵體氣日弱困苦異常胃口盡失夜不能眠有時額上汗出如注數時始止歷試之藥不可勝數而均無效驗嗣聞聖保羅修道院當子藥之名亦即購服一瓶之後效驗如神病勢頓減吐痰暢利夜得安眠兩瓶既罄竟獲全愈不惟寒消熱退而體氣之强更勝於平時

患氣喘者其苦如此

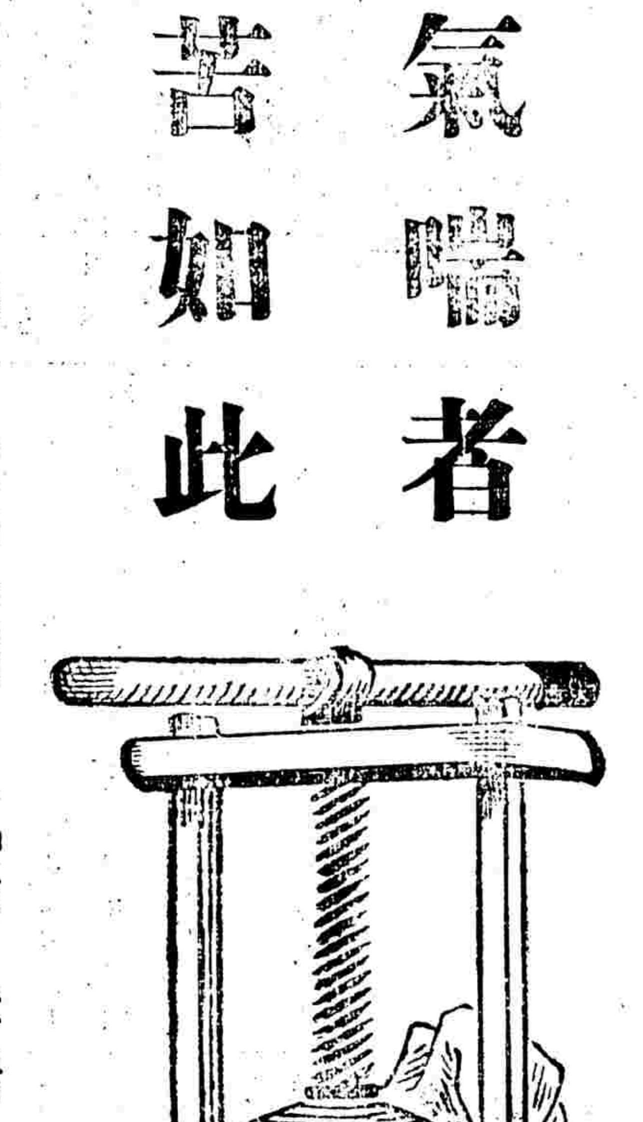

聖保羅修道院當子藥 專治 胸肺各病 以及 氣喘　哮喘　重傷風　喉痛　喉症　失音　氣管炎　感冒　心病等症 凡胸部肺部各病服之神效異常今將此藥運售中國以公同好購藥諸君務請認明眞僞眞藥匣口均用藥廠主人 [signature] 簽字之紅紙條封固否則贋鼎也必無效驗切宜愼之

●價目　大瓶計重一百五十格蘭計洋二元　小瓶計重三十格蘭計洋一元二角五分　大瓶每半打十元五角　小瓶每半打六元七角半　大瓶每打二十元　小瓶每打十二元五角

總發行所荷蘭國路頭登埠額克爾

中國經理處　上海好時洋行

凡外埠諸君購藥於取定價外須另加郵資直向下列代銷處購買可也

代銷處

屈臣氏大藥房　中西大藥房　大英大藥房
科發大藥房　中法大藥房　中德大藥房
老德記大藥房　羅威大藥房　四馬路老德記
大英醫院　五洲大藥房　美華大藥房
普濟大藥房　南洋大藥房　河南路屈臣氏
華英大藥房　同濟大藥房　老誠濟藥房
中英大藥房　勤贓大藥房　南市中法大藥房

17

剪髮器具批發

剪髮刀　剪子　梳子　刷子　潤髮油　光髮膠　肥皂粉　香肥皂
鑲杯子　水龍　捲髮器　洋剃刀　皮砥　椅子　鏡子　等一應俱全

總批發所上海四馬路一品香對面念五號

裕信洋行

電話一四九八碼五九四〇　〇二〇七